IL GIORNALE DI MARCO POLO

DOVE LE NOTIZIE NON SCAPPANO

Prima edizione
12/2022
Scuola sec.
"Giovanni XXIII"
Senago

BENVENUTI!

Cari ragazzi e care ragazze, benvenuti nel **Giornale di Marco Polo**! Siamo orgogliosi di questo nostro primo traguardo, nato per raccontarvi qualcosa di noi, della scuola che viviamo e di quello che ci interessa: guardare tutta la realtà, inseguirla, investigarla e portarla a voi.

"Dove le notizie non scappano", questo è il motto che abbiamo scelto per il nostro giornale. Perché? Come è possibile che le notizie scappino? Negli ultimi tempi sembra che tutto quello che crediamo di sapere sulle cose ci sfugga via e, anche se crediamo di prendere le informazioni da Google o da Wikipedia, non siamo più alla guida di quegli originali **motori di ricerca** che sono i nostri cervelli ma, anzi, spesso ci lasciamo guidare da algoritmi e preferenze che **non ci fanno più scegliere nulla**. Infatti, se ci pensiamo un secondo, proprio tutto quello che cerchiamo e troviamo su Internet non fa che sfuggirci. Ma è proprio questa la grande sfida che questa Redazione di sognatori ha deciso di cogliere: vogliamo che le notizie non ci sfuggano più, vogliamo imparare a scegliere e soprattutto vogliamo portarlo a voi, per farvi partecipi della stessa energia e dello stesso entusiasmo con cui viviamo l'impegno per il nostro giornale scolastico! Accetterete anche voi questa sfida?

Di volta in volta questo giornalino, pensato per tutta la comunità scolastica, uscirà in due formati: quello che state tenendo in mano in questo momento e quello digitale che sarà prossimamente attivato e diffuso.

A breve avremo anche una pagina Instagram che presto potrete visitare e che servirà da piattaforma per dialogare e condividere foto e video sulle notizie che più ci interessano.

A questo punto non ci resta che augurarvi una buona lettura e una buona giornata!

Non fatevi scappare le notizie!

Prof. Tommaso Faro

In questo numero…

CONOSCIAMO I NOSTRI PROFESSORI!

Abbiamo fatto qualche domanda ad alcuni professori della scuola. Conosciamo i primi quattro!

Moira Guccione. La professoressa Guccione insegna Matematica e Scienze da nove anni, nella nostra scuola da cinque e segue tre classi. Dopo aver frequentato il liceo scientifico, ha lavorato in un laboratorio di ricerca per qualche anno, ma poi voleva inseguire il suo sogno che era quello di insegnare, e all'età di 37 anni ha cominciato a farlo.

La professoressa Guccione ci ha detto che l'idea del giornalino è interessante e anche importante. I suoi piatti preferiti sono le lasagne e la pizza, ci ha detto di non aver animali e ha incontrato l'anima gemella; ha anche due figli.

Aurora Natoli, Alice Sorrentino, Sophia Novello, Alicia Guzzi

continua a pagina 2

IL PARCO DELLA FANTASIA DI GIANNI RODARI

Alcune classi prime della nostra scuola sono andate in gita al Parco di Gianni Rodari, chiamato anche il Parco della Fantasia ad Omegna…

Sofia Mascaro

continua a pagina 2

LA GIORNATA DELLA GENTILEZZA

Il racconto delle attività svolte in classe da due studentesse e una breve storia di questa giornata.

Ambra Ogliari, Sofia Mascaro

continua a pagina 2

SPORT: PALLAVOLO ITA VS. USA (pagina 5)
Ambra Ogliari

COMING SOON! PROSSIME SERIE IN USCITA(pagina 4)
Giulia Strafile, Alice Sorrentino

RECENSIONI (pagina 4-5)
The Imitation Game - Emma Monti
Enola Holmes 2 - Eline Monti
Dieci Piccoli Indiani - Sofia Cinquemani

CRONACA: Halloween di sangue in Corea
Giulio Prandi
(pagina 4)

IL FUMETTO
Livia Gianotti
(pagina 8)

STOP ALLA VIOLENZA (pagina 7)
la storia della giornata contro la violenza sulle donne e una riflessione per tutta la comunità scolastica. **Aurora Natoli, Giulia Strafile, Emma Monti**

CONOSCIAMO I NOSTRI PROFESSORI!

ELISA PATAMIA
È insegnante di Italiano, Storia e Geografia. Ha frequentato il liceo classico e ha cominciato ad insegnare quando aveva 28 anni. Insegna da 17 anni, negli ultimi quattro nella nostra scuola dove segue due classi, il suo lavoro le piace e le dà soddisfazioni, anche se il suo sogno era quello di fare la poliziotta. Ha trovato molto interessante l'idea di scrivere un giornalino scolastico, alla domanda se avesse trovato l'anima gemella ha risposto: «sì, certo». Il suo cibo preferito è la pizza, e non ha animali.

MONICA D'AMICO
È un Insegnante di Spagnolo dal 2014, insegna con entusiasmo, dato che il suo lavoro le piace molto e perché è sempre stato il suo sogno, è nella nostra scuola da cinque anni ed insegna in nove classi. Ha cominciato ad insegnare a 34 anni dopo aver frequentato il liceo linguistico.
L'idea del giornalino scolastico le piace molto, ci ha detto di aver trovato l'anima gemella e che il suo piatto preferito sono i canederli. Ha una fantastica tartaruga da terra.

IVANO GRANATA
È un insegnante di Musica, ha cominciato a insegnare la sua materia privatamente per molti anni e solo da 1 anno nelle scuole statali, nella nostra segue ben nove classi, si è sbilanciato dicendo che la sua preferita è la 1E.
Ci ha raccontato che il suo lavoro gli piace molto, ha studiato per poter insegnare Musica che è sempre stato il suo sogno, anche a lui è piaciuta moltissimo l'idea del giornalino.
Ci ha detto che non ha ancora trovato la sua anima gemella, gli piace molto qualsiasi tipo di frutta e il suo piatto preferito è la parmigiana. Purtroppo, questo professore se n'è andato quindi gli mandiamo un grosso saluto.

Aurora Natoli, Alicia Guzzi, Alice Sorrentino, Sophia Novello

ORIENTARSI NELLA SCUOLA SECONDARIA "GIOVANNI XXIII"

Abbiamo pensato di mostrare un "tour" scritto della scuola per i ragazzi di prima.
Appena entrati troviamo delle scale che ci portano al piano sotterraneo dove si trovano i laboratori di arte, di musica, di scienze.
Appena entrati vediamo anche la segreteria dove stanno i collaboratori scolastici. Sono lì per aiutarci se ci facciamo male o se abbiamo bisogno di qualcosa.
Nello stesso piano troviamo la palestra e la mensa.
Al piano superiore troviamo poi l'aula magna e la maggior parte delle classi.
Al secondo piano troviamo l'aula d'informatica e la biblioteca, dove dalla settimana prossima si terranno gli incontri con la psicologa. Per parlare con lei si dovrà scrivere una piccola lettera da mettere nella casella posta nelle scale tra il primo e secondo piano.

Veronica Ventura

IL PARCO DELLA FANTASIA DI GIANNI RODARI

Alcune classi prime della nostra scuola sono andate in gita al Parco di Gianni Rodari, chiamato anche il Parco della Fantasia ad Omegna.
Si tratta di un "Parco letterario e didattico per bambini" che ha lo scopo di far conoscere ai più giovani Gianni Rodari e il suo "Metodo della fantasia". È organizzato in più strutture disposte nel territorio su tre aree distinte tra loro: area Ludoteca, area Museo Didattico, area naturalistica dei Giardini della "torta in cielo".
Al Parco della Fantasia non ci sono attrazioni, giostre ma è un luogo magico.
La struttura è collegata al Lago d'Orta grazie ad un percorso pedonale sulle rive del fiume Nigoglia. Quest'ultimo è molto particolare perché non sfocia nel Mar Adriatico ma verso gli Appennini.
Il museo interattivo è stato inaugurato il 23 ottobre 2021, anniversario della nascita dello scrittore. È molto piccolo ma allo stesso tempo molto divertente. È diviso in due piani, entrambi raccontano tutta la storia di Gianni Rodari e della sua

città natale, Omegna. L'attività che mi è piaciuta di più è stata "le Favole al Telefono", bastava comporre un numero sulla cornetta che si potevano ascoltare le favole in tantissime lingue, anche in cinese!

Al centro del lago d'Orta, più o meno, c'è l'isola di San Giulio. Su quest'isola c'è la Villa del Barone Lamberto un personaggio del libro "C'era due volte il Barone Lamberto" dello stesso Gianni Rodari. La storia è ambientata proprio ad Omegna e parla di un barone molto vecchio ma anche molto ricco, che ha 24 banche e che riesce a ringiovanire grazie ad uno stratagemma.
L'isola è grande quasi 7 Km quadrati e oltre alla villa ospita un piccolo centro abitato che comprende un monastero e la Basilica di San Giulio.

Sofia Mascaro

LA GIORNATA DELLA GENTILEZZA

La giornata della gentilezza, il 13 novembre, è stata molto presa in considerazione dalla prima C facendo varie attività. Inizialmente abbiamo scritto su dei cartoncini colorati delle parole come per esempio: aiutare, consolare… Subito dopo li abbiamo attaccati al vetro per circondare una grande bocca con su scritto Gentilezza e due grandi occhi a forma di cuori rossi con delle lunghe ciglia.

Questo lavoro è stato fatto con le professoresse Cesati e Guardino. Invece con la prof Patamia abbiamo fatto il sacco della gentilezza su cui abbiamo attaccato dei cuoricini con slogan di frasi gentili per esempio: aiutarsi è facile, aiutare e ricambiare, consolare non fa mai male…

La giornata della gentilezza è stata scelta il 13 novembre del 1998 perché ricorda il giorno dell'inizio della conferenza del Word Kindness Movement svolta a Tokio nello stesso anno che portò alla firma della Dichiarazione della Gentilezza. Bisogna ricordarsi di non essere gentili solo nella giornata dedicata ma esserlo sempre.

Sofia Mascaro e Ambra Ogliari

IL NOSTRO DOVERE E DIRITTO

"Ci sono troppi compiti per scuola, non riesco a studiare!"
non riuscite a studiare oppure non trovate un giusto metodo di studio?
COSA FARE? Io ho la vostra risposta a tutte le vostre domande: è un ragazzo di 20 anni, è uno studente universitario di nome Christian, lui offre ripetizioni per studenti dalla prima elementare fino alla terza media.
se avete bisogno di maggiori informazioni scrivete a: chrinovi02@gmail.com .
se avete qualche difficoltà in qualsiasi materia come ad esempio: Storia, Geografia, Italiano, Inglese, Scienze e Matematica, Christian vi potrà aiutare: anche solo per un aiuto compiti o ripetere la lezione che c'è da studiare lui sarà disponibile per darvi una mano.
RECUPERARE È MEGLIO!

Sophia Novello

SUDOKU di Sofia Cinquemani

Istruzioni: Per giocare bisogna inserire i numeri nelle caselle vuote. La griglia deve essere formata da nove righe e nove colonne composte da tutti i numeri da 1 a 9 senza che in una riga o colonna compaia lo stesso numero due volte.

2		9				6		8
5	4		8		6			2
8				1	9		4	
	3		7			8	9	1
	6	5		9	8		3	
1				3				7
	2		6			7		9
6		4		8	7			
	8		3		1	4	5	

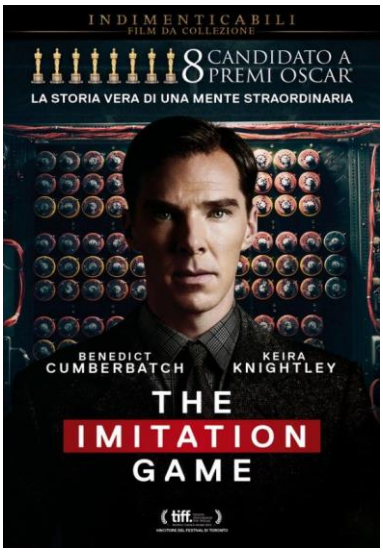

THE IMITATION GAME

Il film parla di un giovane matematico di nome Alan Turing che deve decodificare una macchina tedesca: "Enigma". Con un gruppo di altri uomini, Alan costruì un apparecchio per decodificare la macchina nemica. Dopo un po' di tempo Turing riuscì a decodificare qualcosa e gli inglesi riuscirono a vincere la guerra contro i tedeschi.
Alan non era tanto sociale, infatti con i maschi non parlava molto invece con una ragazza, che ha voluto partecipare al suo team, ha costruito un rapporto abbastanza bello, all'inizio Alan le chiede se vuole sposarla ma alla fine la lascia perchè lui svela di essere omosessuale.
Alla fine, va in depressione perché il governo gli dice di prendere delle medicine per "diminuire" la sua omosessualità, invece lui si ammala di sindrome di Parkinson e si suicida.
Consiglio questo film perché fa riflettere su come una persona riesce ad affrontare la guerra e su come le donne non potevano fare il lavoro degli uomini ed è molto bello.

Emma Monti

ENOLA HOLMES 2

Enola Holmes 2 inizia con Enola, che fonda la sua agenzia investigativa, solo che le cose non sono così facili come pensava.

Tutti i suoi potenziali clienti non la prendono sul serio, pensano che sia piccola per fare questo lavoro e spesso gli chiedono se suo fratello (Sherlock Holmes) potrebbe seguire il caso al posto suo. Proprio quando sta per arrendersi, si presenta alla porta una potenziale cliente. La giovane Bessie ha trovato una pubblicità dell'attività investigativa di Enola e vorrebbe ingaggiarla per ritrovare sua sorella scomparsa, Sarah.
Quello che inizia come un semplice caso di persone scomparse si intreccia in una rete più intricata, che coinvolge anche il caso di Sherlock.
Enola riceve l'aiuto di sua madre (Eudoria) Tewkesbury e Sherlock. Inizialmente, Enola rifiuta l'aiuto di Tewkesbury, credendo che la collaborazione le toglierà spazio, ma arriva a capire (grazie a sua madre) che non per forza occorre stare da soli per essere indipendenti. Riuscirà Enola a risolvere il caso trovando Sarah? E Sherlock riuscirà a risolvere il suo?

Eline Monti

COMING SOON!

Questo articolo presenta alcune delle serie che usciranno a fine 2022 e inizio 2023.

NETFLIX

Black Panther: Wakanda Forever: uscito il 9 novembre al cinema, il secondo film di "Black Panther" e ultimo film della quarta fase del MCU. Il noto film Marvel. genere: azione-dramma-thriller-fantascienza-avventura

The Crown: uscita la quinta stagione il 9/11 su Netflix, la serie racconta della corona d'Inghilterra, genere: storico-drammatico.

Guardiani della galassia Holiday Special: dal 25/11 sarà possibile guardare il film Marvel nello speciale natalizio su Disney+.

Emily In Paris: esce il 21/12 su Netflix, la terza stagione della conosciuta serie netflix,
del genere: commedia romantica-commedia drammatica.

Outer Banks: esce il 23/02/2023 la terza stagione su Netflix, il genere è dramma-avventura-mystery-thriller-azione

The Witcher: la terza stagione della serie uscirà nell' estate 2023 su Netflix, genere: avventura-fantastico-drammatico-azione.

Ant-man Quantumania: uscirà il 15/02/2023 il primo film della fase 5 del MCU su Disney+, genere: azione-commedia-fantascienza-avventura

Mercoledì: è prevista la prima stagione per il 23/11 su Netflix, una serie sul personaggio "mercoledì" della "famiglia Addams", del genere: commedia-horror.

Alice Sorrentino, Giulia Strafile

SPORT: ITALIA CONTRO U.S.A.

L'Italia vince la medaglia di bronzo

La partita di pallavolo femminile, giocata per il terzo posto in classifica mondiale, si è svolta il 15/10/2022 in Olanda alle ore 16:00 locali. È stata una partita molto combattuta, ma alla fine hanno vinto le azzurre. Per l'Italia è la terza medaglia dopo l'oro del 2002 e l'argento del 2018.

Foto: FIVB

La squadra era formata da:
Alessia Orro e Ofelia Mallinov = palleggiatrici
Miryam Sylla e Caterina Bossetti= schiacciatrici
Paola Egonu e Sylvia Nwakalor = opposti
Marina Lubian e Anna Danesi = centrali
Monica De Gennaro = libero
Allenatore: Davide Mazzanti e capitano: Miryam Sylla

Paola Egonu esce dal campo in lacrime, le hanno chiesto perché fosse italiana, ha risposto: "è stancante che continuino a farmi domande del genere, questa è la mia ultima partita in Nazionale." Il suo agente conferma che è solo uno sfogo. Nella partita non si è visto nemmeno un sorriso nel suo volto. Personalmente, credo che a una delle giocatrici più forti del mondo non sia opportuno rivolgersi in questo modo anche perché Paola Egonu è nata e ha sempre vissuto in Italia, ma anche se non fosse stata una delle giocatrici più brave al mondo avrei evitato di fare commenti del genere. Ci sono stati anche dei premi individuali per Myriam Sylla e Anna Danesi.

Riassunto dei set	**classifica mondiale Pallavolo**
primo = 25-24	1 Serbia
secondo = 25-15	2 Brasile
terzo = 27-25	3 Italia

Ambra Ogliari

Dieci Piccoli Indiani

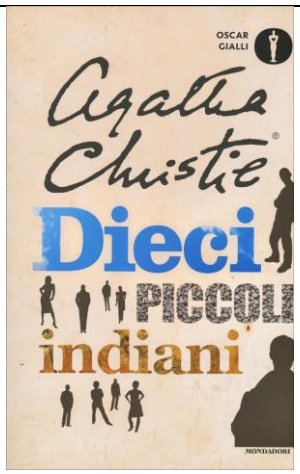

Dieci Piccoli Indiani è un libro scritto da Agatha Christie, molto famosa per i suoi gialli classici ma sempre sorprendenti. È stato pubblicato per la prima volta nel 1939, negli Stati Uniti, anche se in Italia è uscito nell'agosto del 1946.
Dieci persone si ritrovano su un'isola del Devon invitate da un certo U.N. Owen, con una lettera. Arrivati sull'isola, dove è stata costruita una casa modernissima, vanno ad appoggiare i bagagli, quando notano che nelle loro camere c'è una filastrocca per bambini che, non sanno ancora, racconterà la loro storia…
Dieci piccoli indiani è un romanzo adatto a tutti, che consiglio soprattutto agli amanti dei gialli, perfetto anche per chi non ama libri troppo lunghi. Lo stile della Christie è così coinvolgente da farti tenere gli occhi incollati alla pagina.
Imperdibile!

Sofia Cinquemani

CRONACA: Halloween di sangue in Corea

A Seoul, capitale della Corea del Sud, durante la notte di Halloween vi sono state 151 persone morte in una calca, per motivi ancora non del tutto chiari.

Cosa è successo?

A scatenare il caos potrebbe essere stata la presenza di una celebrità in un locale, dove i giovani avrebbero cominciato a precipitarsi finendo travolti a vicenda. Molte persone sono morte di arresto cardiaco, anche per il fatto che a Seoul le strade sono molto strette e le persone erano in 100 mila.
Le persone decedute sono 151, 97 donne e 54 uomini, 355 sono le segnalazioni di persone scomparse e 80 sono i feriti. 22 deceduti erano stranieri e provenivano da Iran, Uzbekistan,
Cina, Russia e Norvegia.

Com'è successo?

Un vigile del fuoco sudcoreano sostiene che molte persone si erano radunate in massa dentro un vicolo strettissimo vicino all' hotel Hamilton perché era stata avvistata una celebrità, a quel punto sarebbe iniziata la calca che ha fatto perdere la vita a numerose persone.
La Corea del Sud ha proclamato 7 giorni di lutto nazionale, per quella che è stata dichiarata una delle più grandi tragedie civili della nazione.

Giulio Prandi

Ti va di contribuire al giornalino? Scrivi una lettera alla redazione all'indirizzo: tommaso.faro@marcopolosenago.edu.it !

STOP ALLA VIOLENZA

Ogni anno il **25 novembre** si celebra la giornata internazionale contro la violenza sulle donne e contro il femminicidio. In questa data ricorre l'anniversario dell'assassinio delle sorelle Mirabal, tre coraggiose donne rivoluzionarie, che furono massacrate nel 1960 per ordine del dittatore Rafael Leónidas Trujillo, un crimine diventato tristemente "simbolico" per modalità e contesto in cui è stato compiuto.
A proposito della giornata contro la violenza sulle donne, abbiamo trovato alcune informazioni:

La Giornata internazionale per l'eliminazione della violenza contro le donne è una ricorrenza istituita dall'Assemblea generale delle Nazioni Unite, tramite la risoluzione del 17 dicembre 1999.
L'Assemblea generale delle Nazioni Unite ha designato il 25 novembre come data della ricorrenza e ha invitato i governi, le organizzazioni internazionali e le ONG a organizzare in quel giorno attività per sensibilizzare l'opinione pubblica sul problema della violenza contro le donne.

La data della Giornata internazionale per l'eliminazione della violenza contro le donne segna anche l'inizio dei "16 giorni di attivismo contro la violenza di genere" che precedono la Giornata mondiale dei diritti umani il 10 dicembre di ogni anno, promossi nel 1991 dal CWGL, per sottolineare che la violenza contro le donne è una violazione dei diritti umani. Innanzitutto la violenza non è solo sulle donne ma su tutti gli esseri umani e animali. Ci sono due tipi di violenza più comuni: **fisica e psicologica.**
La violenza fisica è quando una persona viene aggredita fisicamente (calci, pugni, schiaffi ecc).
La violenza psicologica invece, è sicuramente più difficile da riconoscere perché non riguarda azioni fisiche ma bensì psicologiche, quindi indirette come per esempio insulti, screditamenti, umiliazioni ecc.
Tutta la nostra redazione invita a parlare di questi argomenti e soprattutto informarsi a riguardo, invitiamo sempre a non picchiare indistintamente se la persona è una donna o un uomo, perché l'affetto non si dimostra così, "**perché un calcio non vuol dire amore, un pugno o una sberla non vogliono dire ti amo o ti voglio bene**".

Come ha detto Marilyn Monroe, che è stata vittima di violenza fisica dal padre adottivo fin da piccola:" **C'è un momento in cui devi decidere: o sei la principessa che aspetta di essere salvata o sei la guerriera che si salva da sé…Io credo di aver già scelto…Mi sono salvata da sola.**"

E TU COSA NE PENSI DI QUESTO ARGOMENTO? ESPONI IL TUO PENSIERO IN CLASSE, CON AMICI E PARENTI.

Aurora Natoli, Emma Monti, Giulia Strafile

Una vacanza a Mirabilandia

In questi giorni di vacanza sono stata con la mia famiglia al parco di divertimenti di Mirabilandia. Si trova in Emilia-Romagna ed esattamente a Savio provincia di Ravenna. Comincio col dire che per visitarlo tutto servono dai due ai tre giorni, noi infatti abbiamo alloggiato in un hotel a Cervia che dista circa 20 minuti dal parco.

Per Halloween il parco viene decorato a tema con zucche, fantasmi, ragni e scheletri. Nulla di eccessivamente spaventoso adatto quindi a tutte le età. Poi invece ci sono aree tematiche più per adulti, dove zombie, mostri e assassini truccati in maniera eccezionale ti aspettano per affrontare le tue paure. Io ho fatto solo un percorso horror e devo dire che la paura è davvero tanta: nessun attore ti tocca o ti blocca, ma ti si avvicinano molto e la voglia di correre e gridare e tantissima, ma è meglio non farlo altrimenti ti inseguono apposta! Oltre alle aree tematiche a tema Halloween, ci sono davvero tantissime giostre adatte a tutte le età. Noi siamo riuscite a farle tutte e alcune sono davvero adrenaliniche: *Divertical* le montagne russe d'acqua più alte del mondo; *Master Thai* il primo roller coaster a bilancio doppio in Italia; Katun che viaggia a 110 km orari..ma non solo per i grandi ci sono i divertimenti , anche per i bambini ci sono giostre , spettacoli e la possibilità di incontrare i personaggi della TV come *Spongebob, Dora l'esploratrice .*

Oltre alle giostre, punti per mangiare, prati su cui sdraiarsi siamo riusciti a vedere lo spettacolo di Antonio Casanova Magic "*The dark Side*": magie, illusione e divertimento sono assicurati.

Insomma, dopo questi 3 giorni posso dire che Mirabilandia merita davvero una visita perché ha saputo mettere in gioco tante emozioni e il divertimento è davvero assicurato!!!

Sabrina Cirillo

IL GIOCO: TROVA LE PAROLE di Alicia Guzzi

Il riquadro di lettere ha una categoria. La maggior parte delle lettere formano delle parole che si possono trovare in orizzontale, verticale, obliquo e anche al contrario. Le parole da individuare sono scritte sopra il riquadro. Dopo aver individuato tutte le parole, avanzeranno delle lettere: unendole troverai la parola chiave!

SCUOLA
PAROLA CHIAVE**: __ __ __ __ __ __ __ __**

ASTUCCI – BANCHI – CIBO – CLASSE – GOMME – INSEGNANTI – INTERROGARE – LEGGERE – LIBRI – MATERIE
MATITE – MINA – NOTE – ORE – PARLARE - PENNE – QUADERNO – RIGA – STUDIO – TEMI – VOTI – ZAINO.

I	N	T	E	R	R	O	G	A	R	E
I	T	O	I	R	B	I	L	A	Q	S
T	L	O	R	M	I	D	M	N	U	S
N	E	R	V	E	E	U	B	I	A	A
A	G	E	I	R	E	T	A	M	D	L
N	G	M	N	G	P	S	N	A	E	C
G	E	M	O	N	A	A	C	T	R	Z
E	R	O	T	R	E	A	H	I	N	A
S	E	G	E		R	P	I	T	O	I
N	E	R	A	L	R	A	P	E	E	N
I	C	C	U	T	S	A	C	I	B	O

IL FUMETTO di Livia Gianotti

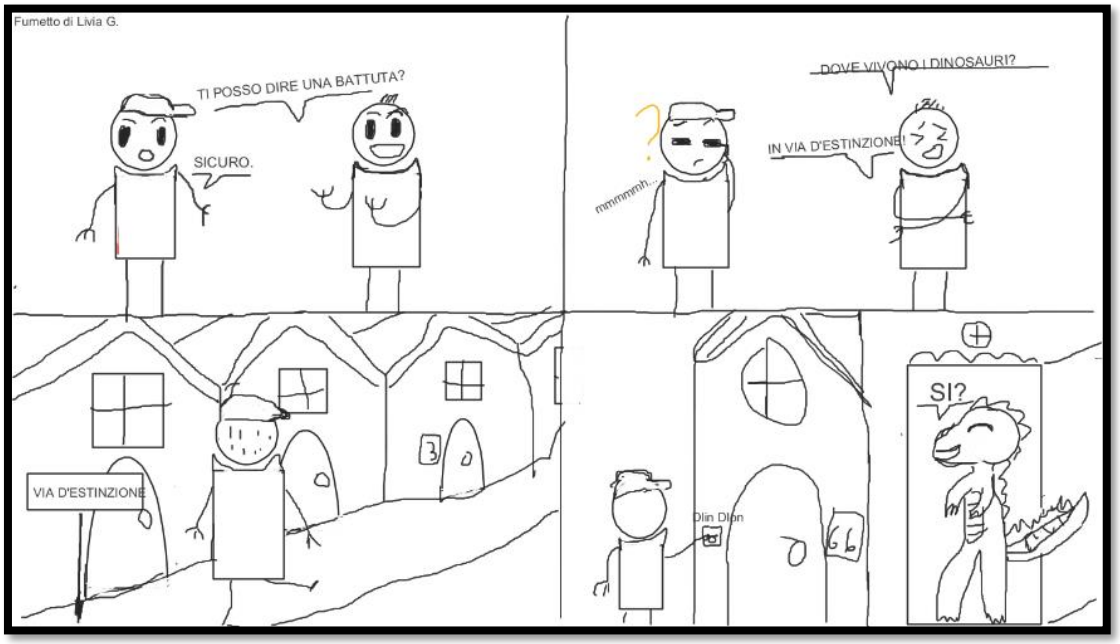

CHI SIAMO? – La Redazione del Giornale di Marco Polo

Direttore: Tommaso Faro
Giornalisti: Sophia Novello, Alice Sorrentino, Aurora Natoli, Eline Monti, Emma Monti, Sabrina Cirillo, Giulio Prandi, Giulia Strafile, Sofia Cinquemani, Alicia Guzzi, Veronica Ventura.
Correttori di Bozze: Giulia Strafile, Aurora Natoli, Sophia Novello.
Gestione Social: Alice Sorrentino, Alicia Guzzi.
Gestione Media: Veronica Ventura, Alicia Guzzi, Sofia Cinquemani, Emma Monti, Eline Monti.
Grafica: Ambra Ogliari, Livia Gianotti, Sofia Cinqemani, Sofia Mascaro, Eline Monti, Giulio Prandi, Giulia Strafile.
Ufficio Stampa: Ambra Ogliari, Giulia Strafile, Sophia Novello, Sabrina Cirillo, Aurora Natoli.

I LOGHI DEL GIORNALE DI MARCO POLO

Ambra Ogliari, Giulia Strafile, Sabrina Cirillo, Sofia Mascaro
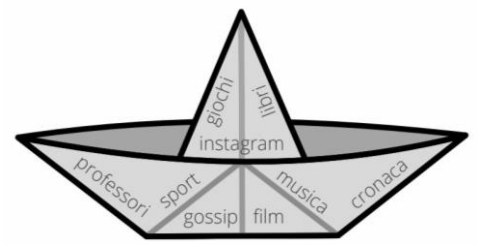
Durante la creazione di questa prima edizione abbiamo pensato e creato diversi loghi per il giornalino. Siamo partiti dall'idea di riprendere la barca che è il simbolo del nostro istituto. Ecco alcune delle nostre idee!